



Turismo

Vol. 10, n° 4

Estadísticas de turismo internacional

Febrero de 2026

Informes técnicos. Vol. 10, n° 74

ISSN 2545-6636

Turismo. Vol. 10, n° 4

ISSN 2545-6776

Estadísticas de turismo internacional

Febrero de 2026

Instituto Nacional de Estadística y Censos

Dirección: Pedro Ignacio Lines

Dirección General de Difusión y Comunicación

Coordinación de Producción Gráfica y Editorial: Marcelo Costanzo

Este informe técnico fue producido por los equipos de trabajo de:

Dirección Nacional de Estadísticas del Sector Externo y Cuentas Internacionales

Cristian Martín Poveda

Dirección de Estadísticas Básicas de la Balanza de Pagos

Flavia Paola Cervigni



Esta publicación utiliza una licencia Creative Commons.
Se permite su reproducción con atribución de la fuente.

Buenos Aires, marzo de 2026

Signos convencionales:

- * Dato provisorio
- ° Dato estimado por extrapolación, proyección
- i Dato estimado por imputación
- u Dato de calidad inferior al estándar
- Cero absoluto
- . Dato no registrado
- ... Dato no disponible a la fecha de presentación de los resultados
- /// Dato que no corresponde presentar
- s Dato confidencial por aplicación de las reglas del secreto estadístico

Publicaciones del INDEC

Las publicaciones editadas por el Instituto Nacional de Estadística y Censos pueden ser consultadas en www.indec.gov.ar y en el Centro Estadístico de Servicios, ubicado en Av. Presidente Julio A. Roca 609 C1067ABB, Ciudad Autónoma de Buenos Aires, Argentina. El horario de atención al público es de 9:30 a 16:00.

También pueden solicitarse al teléfono (54-11) 5031-4632

Correo electrónico: ces@indec.gov.ar

Síto web: www.indec.gov.ar

X: [@INDECArgentina](https://twitter.com/INDECArgentina)

Facebook: [/INDECArgentina](https://www.facebook.com/INDECArgentina)

Instagram: [@indecargentina](https://www.instagram.com/indecargentina)

Spotify: [/INDECArgentina](https://open.spotify.com/playlist/INDECArgentina)

Calendario anual anticipado de informes:

<http://www.indec.gov.ar/indec/web/Calendario-Fecha-0>



Índice

Pág.

| | |
|--|-----------|
| Resumen ejecutivo | 3 |
| Estadísticas de turismo internacional. Total del país. Febrero de 2026 | 5 |
| Cuadros | |
| Cuadro 1. Turismo internacional. Cantidad de visitantes y saldo, por vías de acceso. Total del país. Febrero de 2026 | 5 |
| Cuadro 2. Turismo internacional. Cantidad de turistas, según país de residencia habitual o destino principal del viaje. Total del país. Febrero de 2026 | 6 |
| Cuadro 3. Turismo internacional. Cantidad de turistas, según vías y pasos de acceso. Total del país. Febrero de 2026 | 6 |
| Gráfico 1. Turismo internacional. Cantidad de turistas y saldo. Total del país. Febrero 2019-febrero 2026 | 7 |
| Vía aérea internacional | 8 |
| Series desestacionalizadas y tendencia-ciclo | 8 |
| Cuadro 4. Cantidad de turistas no residentes. Series original, desestacionalizada y tendencia-ciclo. Vía aérea internacional. Febrero 2025-febrero 2026 | 8 |
| Gráfico 2. Cantidad de turistas no residentes. Series original, desestacionalizada y tendencia-ciclo. Vía aérea internacional. Febrero 2019-febrero 2026 | 9 |
| Cuadro 5. Cantidad de turistas residentes. Series original, desestacionalizada y tendencia-ciclo. Vía aérea internacional. Febrero 2025-febrero 2026 | 9 |
| Gráfico 3. Cantidad de turistas residentes. Series original, desestacionalizada y tendencia-ciclo. Vía aérea internacional. Febrero 2019-febrero 2026 | 10 |
| Encuesta de Turismo Internacional (ETI) | 11 |
| Aeropuerto Internacional de Ezeiza y Aeroparque Jorge Newbery | 11 |
| Turismo receptivo | 11 |
| Turismo emisor | 11 |
| Cuadro 6. Turismo receptivo. Cantidad de turistas, pernoctaciones y estadía promedio, por país de residencia habitual. Aeropuerto Internacional de Ezeiza y Aeroparque Jorge Newbery. Febrero de 2026 | 11 |
| Cuadro 7. Turismo emisor. Cantidad de turistas, pernoctaciones y estadía promedio, por país de destino. Aeropuerto Internacional de Ezeiza y Aeroparque Jorge Newbery. Febrero de 2026 | 12 |
| Gráfico 4. Turismo internacional. Cantidad de turistas, según residencia habitual o destino principal del viaje. Aeropuerto Internacional de Ezeiza y Aeroparque Jorge Newbery. Febrero de 2026 | 12 |
| Gráfico 5. Turismo internacional. Estadía promedio, según residencia habitual o destino principal del viaje. Aeropuerto Internacional de Ezeiza y Aeroparque Jorge Newbery. Febrero de 2026 | 12 |
| Cuadro 8. Turismo receptivo. Cantidad de turistas, pernoctaciones y estadía promedio, según tipo de alojamiento más utilizado. Aeropuerto Internacional de Ezeiza y Aeroparque Jorge Newbery. Febrero de 2026 | 13 |
| Cuadro 9. Turismo emisor. Cantidad de turistas, pernoctaciones y estadía promedio, según tipo de alojamiento más utilizado. Aeropuerto Internacional de Ezeiza y Aeroparque Jorge Newbery. Febrero de 2026 | 13 |
| Cuadro 10. Turismo receptivo. Cantidad de turistas, pernoctaciones y estadía promedio, según motivo de viaje. Aeropuerto Internacional de Ezeiza y Aeroparque Jorge Newbery. Febrero de 2026 | 14 |
| Cuadro 11. Turismo emisor. Cantidad de turistas, pernoctaciones y estadía promedio, según motivo de viaje. Aeropuerto Internacional de Ezeiza y Aeroparque Jorge Newbery. Febrero de 2026 | 14 |
| Gráfico 6. Turismo receptivo. Actividades realizadas en la Argentina, por los turistas no residentes que ingresaron por el Aeropuerto Internacional de Ezeiza y el Aeroparque Jorge Newbery, en porcentaje. Febrero de 2026 | 14 |
| Anexo estadístico | 15 |
| Cuadro 12. Turismo receptivo. Cantidad de visitantes, turistas y excursionistas. Total del país. Enero 2025-febrero 2026 | 15 |
| Cuadro 13. Turismo emisor. Cantidad de visitantes, turistas y excursionistas. Total del país. Enero 2025-febrero 2026 | 15 |
| Cuadro 14. Turismo receptivo. Cantidad de turistas, pernoctaciones y estadía promedio. Aeropuerto Internacional de Ezeiza y Aeroparque Jorge Newbery. Enero 2025-febrero 2026 | 16 |
| Cuadro 15. Turismo emisor. Cantidad de turistas, pernoctaciones y estadía promedio. Aeropuerto Internacional de Ezeiza y Aeroparque Jorge Newbery. Enero 2025-febrero 2026 | 16 |
| Notas técnicas del turismo internacional | 17 |



Estadísticas de turismo internacional

Resumen ejecutivo. Total del país. Febrero de 2026

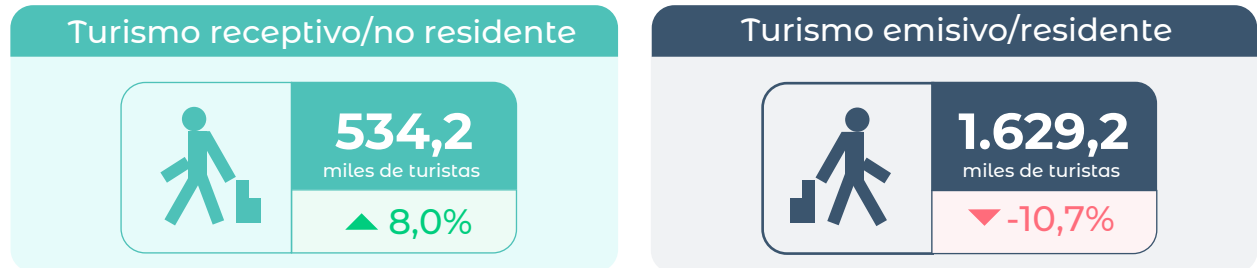

▲▼ Variación interanual

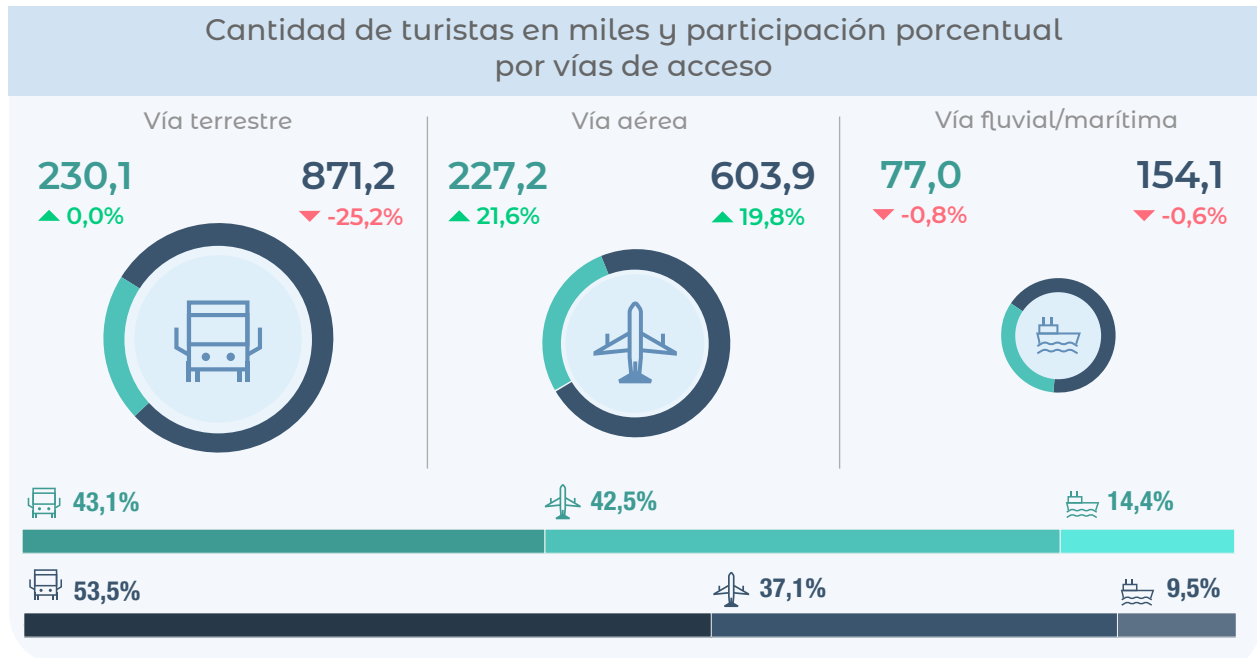

Cantidad de turistas por país de residencia habitual o destino principal del viaje

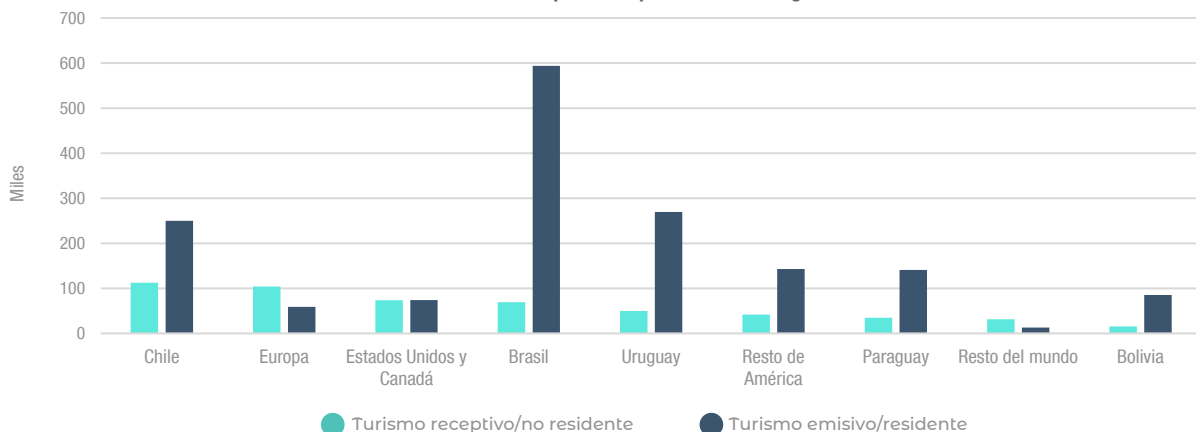

Fuente: INDEC Dirección de Estadísticas Básicas de la Balanza de Pagos, con base en el registro de movimientos migratorios de la Dirección Nacional de Migraciones.

Encuesta de Turismo Internacional (ETI)

Aeropuerto Internacional de Ezeiza y Aeroparque Jorge Newbery

Febrero de 2026

Turismo receptivo/no residente

Perfil del turista

Turismo emisor/residente

Motivo de viaje



Cantidad de turistas, en miles



Estadía promedio en noches



Estadía promedio en noches



Cantidad de turistas, en miles

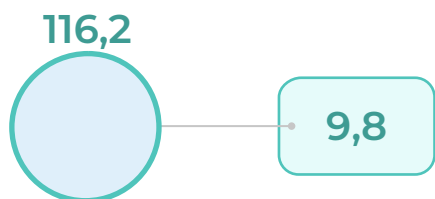

Vacaciones/ocio

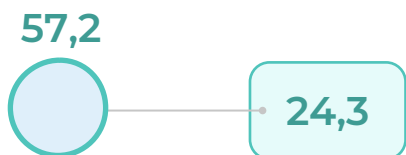
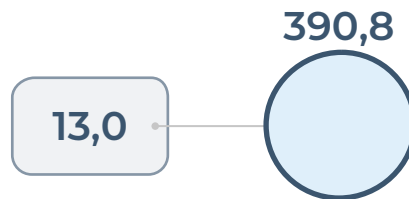

Visita a familiares y amigos



Negocios



Tipo de alojamiento más utilizado



Cantidad de turistas, en miles



Estadía promedio en noches



Estadía promedio en noches



Cantidad de turistas, en miles

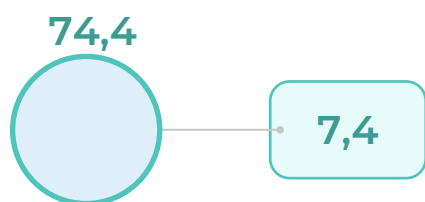

Hoteles

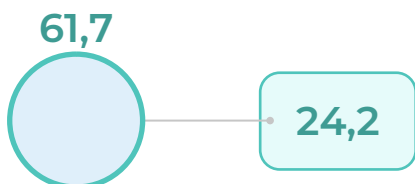
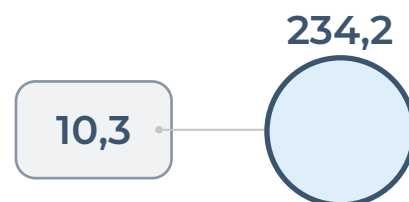

Casa de familiares o amigos

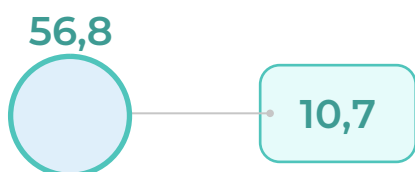

Alquiler de casa o departamento





Estadísticas de turismo internacional

Total del país. Febrero de 2026

En febrero de 2026, ingresaron 852,0 miles de visitantes no residentes por todas las vías de acceso al país, de los cuales 534,2 miles fueron turistas y 317,8 miles fueron excursionistas (cuadro 1).

El 21,1% del turismo receptivo reside en Chile; el 19,5%, en Europa; el 13,8%, en "Estados Unidos y Canadá"; y el 13,0%, en Brasil (cuadro 2). El 43,1% de los turistas no residentes llegó a Argentina a través de la vía terrestre; el 42,5%, por vía aérea; y el 14,4% restante, por vía fluvial/marítima. Los pasos relevados por la Encuesta de Turismo Internacional (ETI) representaron el 41,0% del total del turismo receptivo (cuadro 3).

Las salidas al exterior incluyeron a 2.172,6 miles de visitantes residentes por todas las vías internacionales, de los cuales 1.629,2 miles fueron turistas y 543,4 miles fueron excursionistas (cuadro 1).

El 82,2% del turismo emisor se dirigió a los países limítrofes. Los principales destinos fueron Brasil, con 36,4%; Uruguay, con 16,5%; y Chile, con 15,3%. El 53,5% de los turistas residentes salieron del país por la vía terrestre; el 37,1%, por la vía aérea; y el 9,5%, por la vía fluvial/marítima. Los pasos relevados por la ETI representaron el 34,3% del total del turismo emisor (cuadro 3).

En febrero, se registró un saldo negativo de 1.320,6 miles de visitantes internacionales por todas las vías de acceso al país. Este resultado se debió a los saldos negativos de 1.095,0 miles de turistas y de 225,7 miles de excursionistas (cuadro 1).

Cuadro 1. Turismo internacional. Cantidad de visitantes y saldo, por vías de acceso. Total del país. Febrero de 2026

| Turismo internacional | Vías de acceso* | | | | | | | |
|--------------------------|-----------------|----------------------|---------------|----------------------|------------------|----------------------|----------------|----------------------|
| | Total | Variación interanual | Aérea | Variación interanual | Fluvial/marítima | Variación interanual | Terrestre | Variación interanual |
| | Miles | % | Miles | % | Miles | % | Miles | % |
| Turismo receptivo | | | | | | | | |
| Visitantes | 852,0 | 11,7 | 239,2 | 22,8 | 124,3 | 0,9 | 488,5 | 9,9 |
| Turistas | 534,2 | 8,0 | 227,2 | 21,6 | 77,0 | -0,8 | 230,1 | 0,0 |
| Excursionistas | 317,8 | 18,5 | 12,0 | 49,7 | 47,3 | 3,9 | 258,5 | 20,4 |
| Turismo emisor | | | | | | | | |
| Visitantes | 2.172,6 | -11,1 | 604,8 | 19,8 | 191,4 | -12,5 | 1.376,4 | -19,9 |
| Turistas | 1.629,2 | -10,7 | 603,9 | 19,8 | 154,1 | -0,6 | 871,2 | -25,2 |
| Excursionistas | 543,4 | -12,3 | 0,8 | -1,2 | 37,4 | -41,5 | 505,3 | -8,9 |
| Saldo | | | | | | | | |
| Visitantes | -1.320,6 | /// | -365,6 | /// | -67,2 | /// | -887,9 | /// |
| Turistas | -1.095,0 | /// | -376,7 | /// | -77,1 | /// | -641,1 | /// |
| Excursionistas | -225,7 | /// | 11,2 | /// | 9,9 | /// | -246,8 | /// |

Nota: los totales por suma pueden no coincidir por redondeo en las cifras parciales.

Fuente: INDEC, Dirección de Estadísticas Básicas de la Balanza de Pagos, con base en el registro de movimientos migratorios de la Dirección Nacional de Migraciones.

Cuadro 2. Turismo internacional. Cantidad de turistas, según país de residencia habitual o destino principal del viaje. Total del país. Febrero de 2026

| País de residencia habitual/destino principal del viaje | Turismo receptivo* | | Turismo emisor* | |
|---|--------------------|----------------------|-----------------|----------------------|
| | Turistas | Variación interanual | Turistas | Variación interanual |
| | Miles | % | Miles | % |
| Total | 534,2 | 8,0 | 1.629,2 | -10,7 |
| Bolivia | 15,8 | 6,2 | 85,2 | 42,9 |
| Brasil | 69,6 | 21,5 | 593,8 | -15,6 |
| Chile | 112,7 | -3,9 | 250,0 | -32,2 |
| Paraguay | 34,9 | -7,0 | 141,2 | -0,5 |
| Uruguay | 49,9 | 11,3 | 269,5 | -9,4 |
| Estados Unidos y Canadá | 73,5 | 22,5 | 74,0 | 19,8 |
| Resto de América | 42,1 | 9,2 | 143,2 | 25,2 |
| Europa | 104,2 | 7,2 | 59,1 | -5,5 |
| Resto del mundo | 31,6 | 17,2 | 13,2 | -2,8 |

Nota: los totales por suma pueden no coincidir por redondeo en las cifras parciales.

Fuente: INDEC, Dirección de Estadísticas Básicas de la Balanza de Pagos, con base en el registro de movimientos migratorios de la Dirección Nacional de Migraciones.

Cuadro 3. Turismo internacional. Cantidad de turistas, según vías y pasos de acceso. Total del país. Febrero de 2026

| Vías y pasos de acceso | Turismo receptivo* | | | Turismo emisor* | | |
|-----------------------------|--------------------|----------------------|---------------|-----------------|----------------------|---------------|
| | Turistas | Variación interanual | Participación | Turistas | Variación interanual | Participación |
| | Miles | % | % | Miles | % | % |
| Total | 534,2 | 8,0 | 100,0 | 1.629,2 | -10,7 | 100,0 |
| Vía aérea | 227,2 | 21,6 | 42,5 | 603,9 | 19,8 | 37,1 |
| Ezeiza y Aeroparque | 201,2 | 22,3 | 37,7 | 485,9 | 12,8 | 29,8 |
| Mendoza | 12,1 | 7,4 | 2,3 | 18,0 | 6,2 | 1,1 |
| Córdoba | 7,8 | 50,5 | 1,5 | 61,9 | 81,5 | 3,8 |
| Resto de vías aéreas | 6,1 | 4,2 | 1,1 | 38,1 | 70,4 | 2,3 |
| Vía fluvial/marítima | 77,0 | -0,8 | 14,4 | 154,1 | -0,6 | 9,5 |
| Puerto de Buenos Aires | 17,8 | 14,1 | 3,3 | 72,6 | 8,3 | 4,5 |
| Resto de vías fluviales | 59,2 | -4,5 | 11,1 | 81,5 | -7,4 | 5,0 |
| Vía terrestre | 230,1 | 0,0 | 43,1 | 871,2 | -25,2 | 53,5 |
| Paso Cristo Redentor | 12,8 | -23,0 | 2,4 | 84,2 | -40,7 | 5,2 |
| Resto de vías terrestres | 217,3 | 1,8 | 40,7 | 786,9 | -23,0 | 48,3 |

Nota: los totales por suma pueden no coincidir por redondeo en las cifras parciales.

Fuente: INDEC, Dirección de Estadísticas Básicas de la Balanza de Pagos, con base en el registro de movimientos migratorios de la Dirección Nacional de Migraciones.

Gráfico 1. Turismo internacional. Cantidad de turistas y saldo. Total del país. Febrero 2019-febrero 2026

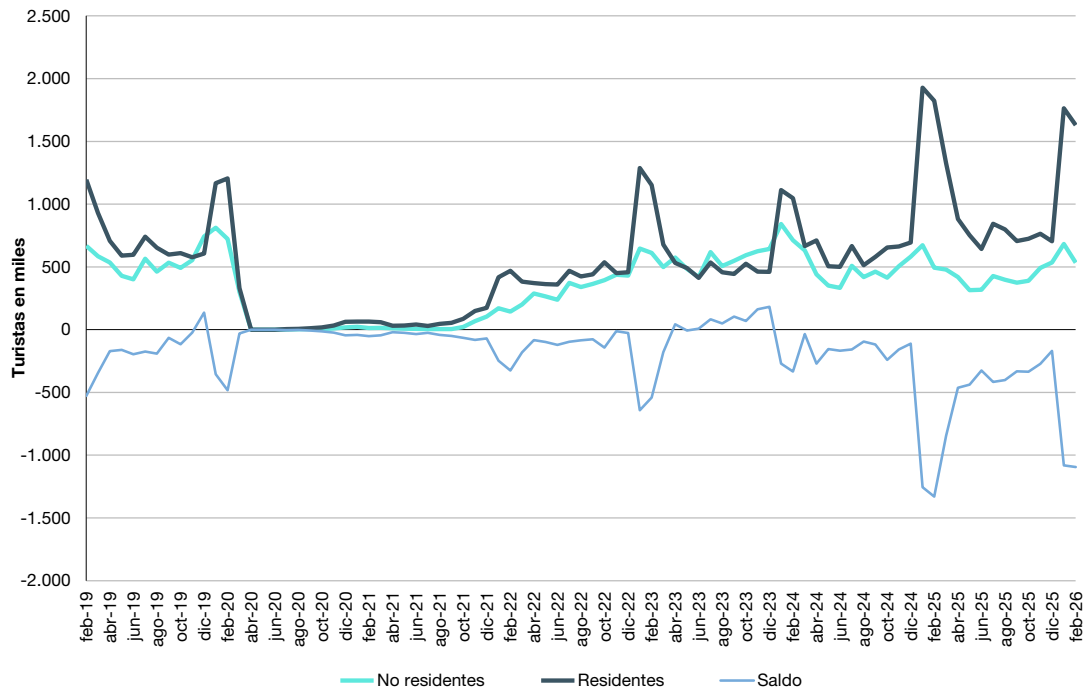

Fuente: INDEC, Dirección de Estadísticas Básicas de la Balanza de Pagos, con base en el registro de movimientos migratorios de la Dirección Nacional de Migraciones.

Vía aérea internacional

En febrero de 2026, se estimaron 227,2 miles de llegadas de turistas no residentes a la Argentina, lo que representa un incremento interanual de 21,6%. El 88,6% de estas llegadas se concentraron en el Aeropuerto Internacional de Ezeiza y el Aeroparque Jorge Newbery.

Las salidas al exterior registraron un total de 603,9 miles de turistas residentes, lo que implicó un incremento interanual de 19,8%. El Aeropuerto Internacional de Ezeiza y el Aeroparque Jorge Newbery tuvieron una participación de 80,5% en las salidas de turistas residentes.

En febrero, la vía aérea internacional tuvo un saldo negativo de 376,7 miles de turistas internacionales.

Series desestacionalizadas y tendencia-ciclo

En febrero de 2026, la cantidad desestacionalizada de turistas no residentes disminuyó 6,4% con relación al mes anterior. La tendencia-ciclo registró una variación positiva de 1,8% en comparación con enero de 2026 (cuadro 4).

Cuadro 4. Cantidad de turistas no residentes. Series original, desestacionalizada y tendencia-ciclo. Vía aérea internacional. Febrero 2025-febrero 2026

| Período | Serie original | Serie desestacionalizada | Serie tendencia-ciclo | Variación | | | |
|---------|----------------|--------------------------|-----------------------|--|---|--|------|
| | | | | serie original con respecto a igual período del año anterior | desestacionalizada con respecto al mes anterior | tendencia-ciclo con respecto al mes anterior | |
| | | Turistas en miles | | | % | | |
| 2025 | Febrero | 186,8 | 203,7 | 214,1 | -25,2 | -9,1 | -1,1 |
| | Marzo | 232,4 | 227,4 | 212,4 | -9,6 | 11,6 | -0,8 |
| | Abril | 189,2 | 199,0 | 211,4 | -15,2 | -12,5 | -0,5 |
| | Mayo | 163,6 | 199,1 | 211,3 | -13,8 | 0,1 | -0,1 |
| | Junio | 164,2 | 205,8 | 212,1 | -8,3 | 3,3 | 0,4 |
| | Julio | 208,3 | 204,6 | 213,7 | -11,8 | -0,6 | 0,8 |
| | Agosto | 219,3 | 213,2 | 216,0 | -8,4 | 4,2 | 1,1 |
| | Septiembre | 188,4 | 213,0 | 218,6 | -6,7 | -0,1 | 1,2 |
| | Octubre | 200,9 | 221,7 | 221,3 | 1,3 | 4,1 | 1,2 |
| | Noviembre | 259,8 | 232,2 | 224,1 | 5,0 | 4,7 | 1,2 |
| | Diciembre | 259,4 | 221,7 | 227,2 | -3,4 | -4,5 | 1,4 |
| 2026* | Enero | 332,7 | 260,3 | 230,7 | 13,4 | 17,4 | 1,6 |
| | Febrero | 227,2 | 243,7 | 234,9 | 21,6 | -6,4 | 1,8 |

Fuente: INDEC, Dirección de Estadísticas Básicas de la Balanza de Pagos, con base en el registro de movimientos migratorios de la Dirección Nacional de Migraciones.

Gráfico 2. Cantidad de turistas no residentes. Series original, desestacionalizada y tendencia-ciclo. Vía aérea internacional. Febrero 2019-febrero 2026



Fuente: INDEC, Dirección de Estadísticas Básicas de la Balanza de Pagos, con base en el registro de movimientos migratorios de la Dirección Nacional de Migraciones.

En términos desestacionalizados, la cantidad de turistas residentes, en febrero de 2026, disminuyó 4,9% con respecto al mes anterior. Por su parte, la tendencia-ciclo registró una variación positiva de 3,8% con relación a enero de 2026 (cuadro 5).

Cuadro 5. Cantidad de turistas residentes. Series original, desestacionalizada y tendencia-ciclo. Vía aérea internacional. Febrero 2025-febrero 2026

| Período | Serie original | Serie desestacionalizada | Serie tendencia-ciclo | Variación serie original con respecto a igual período del año anterior | Variación desestacionalizada con respecto al mes anterior | Variación tendencia-ciclo con respecto al mes anterior | |
|---------|----------------|--------------------------|-----------------------|--|---|--|------|
| | | Turistas en miles | | | % | | |
| 2025 | Febrero | 504,2 | 422,8 | 388,4 | 55,1 | 1,9 | 1,8 |
| | Marzo | 467,8 | 441,6 | 391,2 | 71,5 | 4,5 | 0,7 |
| | Abril | 366,5 | 368,2 | 391,1 | 40,9 | -16,6 | 0,0 |
| | Mayo | 384,1 | 405,5 | 389,8 | 51,6 | 10,1 | -0,3 |
| | Junio | 367,1 | 375,4 | 389,3 | 31,9 | -7,4 | -0,1 |
| | Julio | 393,6 | 384,8 | 391,1 | 23,0 | 2,5 | 0,5 |
| | Agosto | 430,9 | 404,7 | 396,0 | 50,6 | 5,2 | 1,2 |
| | Septiembre | 386,1 | 400,3 | 404,1 | 28,1 | -1,1 | 2,1 |
| | Octubre | 392,6 | 405,0 | 415,3 | 21,7 | 1,2 | 2,8 |
| | Noviembre | 358,8 | 413,3 | 429,1 | 24,2 | 2,1 | 3,3 |
| | Diciembre | 294,9 | 376,5 | 444,9 | 25,0 | -8,9 | 3,7 |
| 2026* | Enero | 591,1 | 540,6 | 462,0 | 26,7 | 43,6 | 3,9 |
| | Febrero | 603,9 | 514,1 | 479,6 | 19,8 | -4,9 | 3,8 |

Fuente: INDEC, Dirección de Estadísticas Básicas de la Balanza de Pagos, con base en el registro de movimientos migratorios de la Dirección Nacional de Migraciones.

Gráfico 3. Cantidad de turistas residentes. Series original, desestacionalizada y tendencia-ciclo. Vía aérea internacional. Febrero 2019-febrero 2026

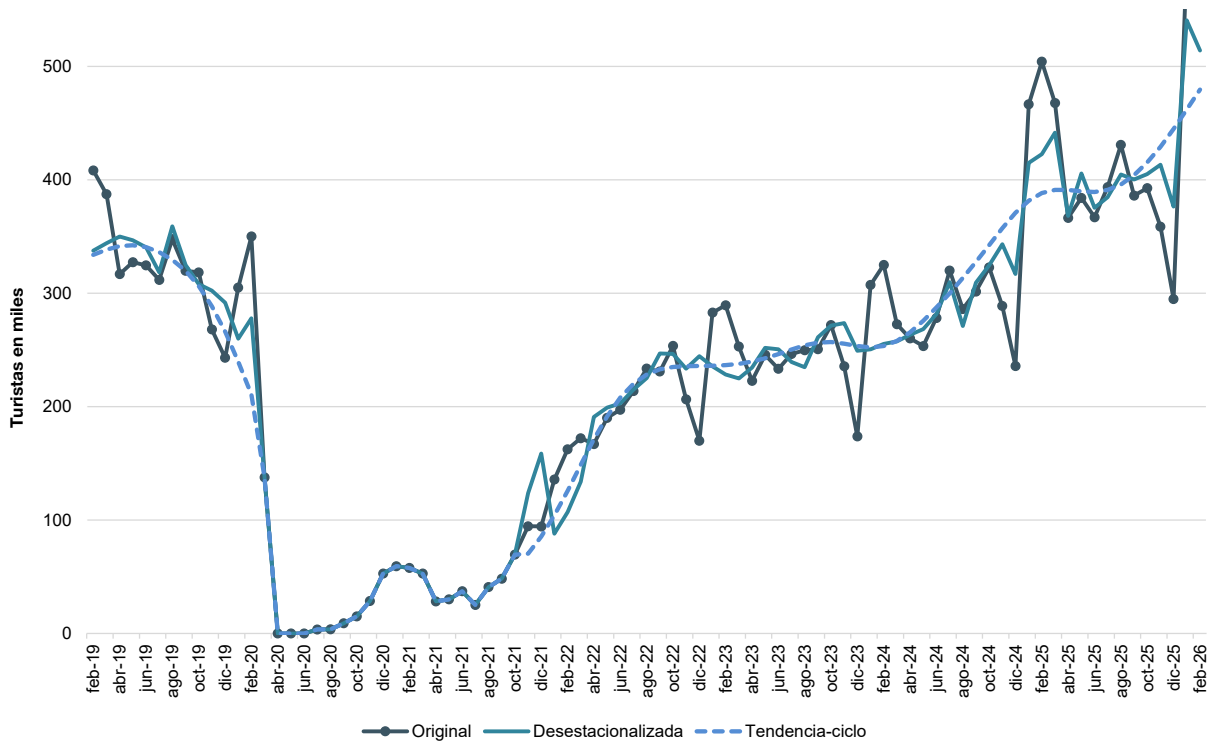

Fuente: INDEC, Dirección de Estadísticas Básicas de la Balanza de Pagos, con base en el registro de movimientos migratorios de la Dirección Nacional de Migraciones.

Encuesta de Turismo Internacional (ETI)

Aeropuerto Internacional de Ezeiza y Aeroparque Jorge Newbery

En febrero de 2026, los arribos internacionales al Aeropuerto Internacional de Ezeiza y al Aeroparque Jorge Newbery fueron de 201,2 miles de turistas no residentes (cuadro 6). Los turistas residentes fueron 485,9 miles (cuadro 7). El saldo neto fue negativo en 284,7 miles, dado que el número de turistas residentes que viajaron al exterior superó al de los no residentes que llegaron al país.

Turismo receptivo

Los turistas que ingresaron a través de estos aeropuertos vinieron principalmente de Europa, con 57,0 miles de turistas; seguido por “Estados Unidos y Canadá”, con 40,8 miles; y los países que integran el bloque “Resto de América”, con 36,7 miles (cuadro 6).

Se registraron 2.810,2 miles de pernoctaciones de turistas no residentes, con una estadía promedio de 14,0 noches. Las mayores estadías promedio se observaron en los países que conforman el bloque “Resto del mundo”, con 19,7 noches; seguido por Europa, con 19,6 noches (cuadro 6).

Turismo emisivo

El principal destino de los turistas residentes que egresaron del Aeropuerto Internacional de Ezeiza y del Aeroparque Jorge Newbery fue Brasil, con 213,8 miles de turistas; seguido por el bloque de países que conforman “Resto de América”, con 109,5 miles (cuadro 7).

Se registraron 6.892,7 miles de pernoctaciones de turistas residentes, con una estadía promedio de 14,2 noches. Las mayores estadías promedio se presentaron en Europa y los países que conforman el bloque “Resto del mundo”, ambos con 22,3 noches (cuadro 7).

Cuadro 6. Turismo receptivo. Cantidad de turistas, pernoctaciones y estadía promedio, por país de residencia habitual. Aeropuerto Internacional de Ezeiza y Aeroparque Jorge Newbery. Febrero de 2026

| País de residencia habitual | Turistas* | Pernoctaciones* | Estadía promedio* |
|------------------------------------|------------------|------------------------|--------------------------|
| | Miles | Miles de noches | Noches |
| Total | 201,2 | 2.810,2 | 14,0 |
| Brasil | 31,6 | 279,8 | 8,8 |
| Chile | 20,3 | 138,6 | 6,8 |
| Estados Unidos y Canadá | 40,8 | 502,1 | 12,3 |
| Resto de América ⁽¹⁾ | 36,7 | 485,6 | 13,2 |
| Europa | 57,0 | 1.115,3 | 19,6 |
| Resto del mundo | 14,7 | 288,8 ⁽²⁾ | 19,7 ⁽²⁾ |

⁽¹⁾ A partir de enero de 2026, los datos de Bolivia, Paraguay y Uruguay están incluidos en el bloque Resto de América.

⁽²⁾ Los resultados estimados poseen un coeficiente de variación mayor a 25%; no se recomienda su uso.

Nota: los totales por suma pueden no coincidir por redondeo en las cifras parciales.

Fuente: INDEC, Dirección de Estadísticas Básicas de la Balanza de Pagos.

Cuadro 7. Turismo emisoro. Cantidad de turistas, pernoctaciones y estadía promedio, por país de destino. Aeropuerto Internacional de Ezeiza y Aeroparque Jorge Newbery. Febrero de 2026

| País de destino | Turistas* | Pernoctaciones* | Estadía promedio* |
|---------------------------------|--------------|----------------------|-------------------|
| | Miles | Miles de noches | Noches |
| Total | 485,9 | 6.892,7 | 14,2 |
| Brasil | 213,8 | 2.314,7 | 10,8 |
| Chile | 19,6 | 207,7 | 10,6 |
| Estados Unidos y Canadá | 72,8 | 1.161,2 | 15,9 |
| Resto de América ⁽¹⁾ | 109,5 | 1.646,3 | 15,0 |
| Europa | 56,9 | 1.269,4 | 22,3 |
| Resto del mundo | 13,2 | 293,3 ⁽²⁾ | 22,3 |

⁽¹⁾ A partir de enero de 2026, los datos de Bolivia, Paraguay y Uruguay están incluidos en el bloque Resto de América.

⁽²⁾ El resultado estimado posee un coeficiente de variación mayor a 16%; se recomienda utilizar con precaución.

Fuente: INDEC, Dirección de Estadísticas Básicas de la Balanza de Pagos.

Gráfico 4. Turismo internacional. Cantidad de turistas, según residencia habitual o destino principal del viaje. Aeropuerto Internacional de Ezeiza y Aeroparque Jorge Newbery. Febrero de 2026

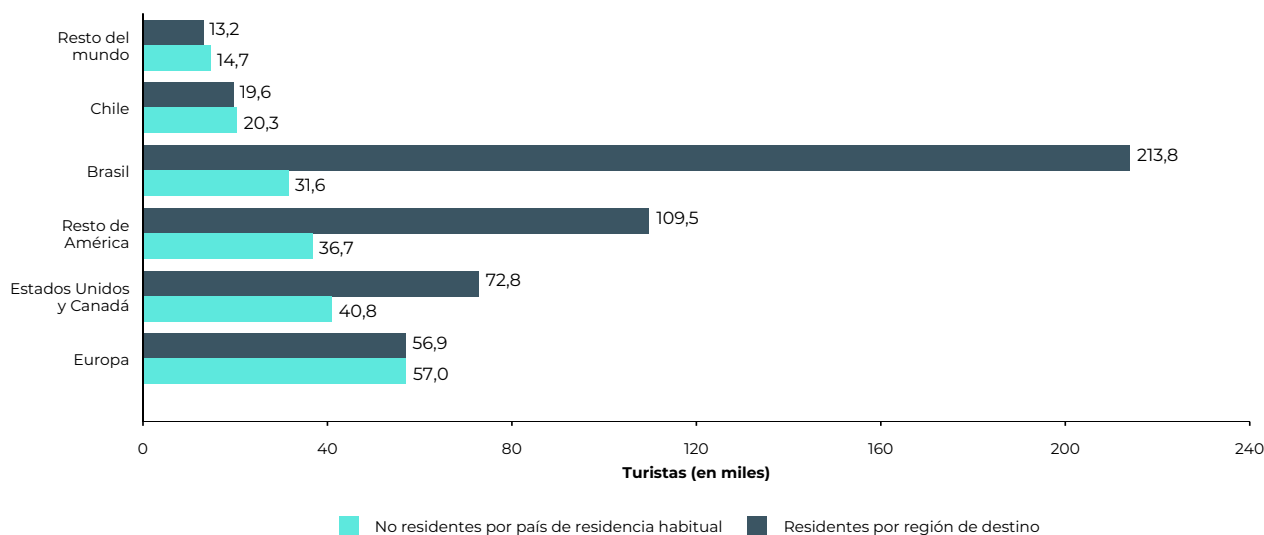

Fuente: INDEC, Dirección de Estadísticas Básicas de la Balanza de Pagos.

Gráfico 5. Turismo internacional. Estadía promedio, según residencia habitual o destino principal del viaje. Aeropuerto Internacional de Ezeiza y Aeroparque Jorge Newbery. Febrero de 2026

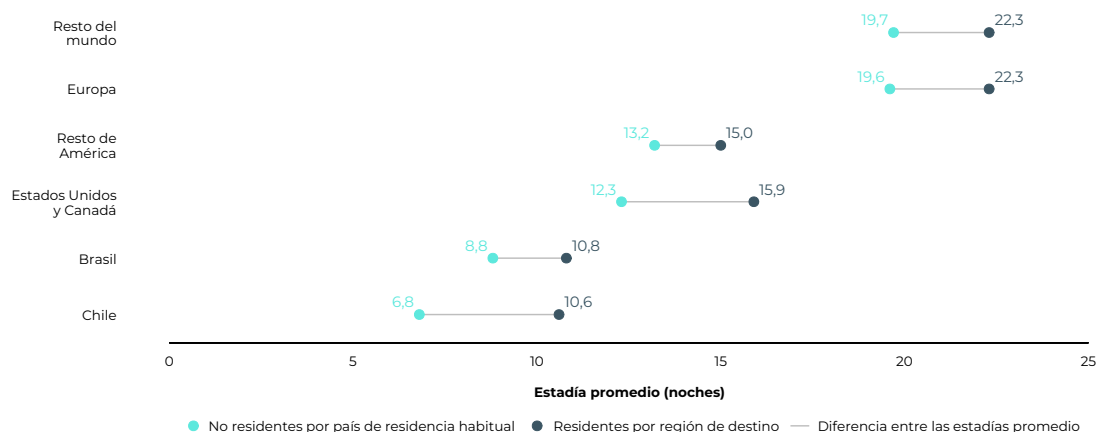

Fuente: INDEC, Dirección de Estadísticas Básicas de la Balanza de Pagos.

En febrero de 2026, el tipo de alojamiento más utilizado fue “Hoteles”, escogido por el 37,0% de los turistas no residentes. Le siguieron las categorías “Casa de familiares o amigos”, elegida por el 30,7% de los turistas no residentes; y “Alquiler de casa o departamento”, seleccionada por el 28,2%.

Por su parte, el 48,2% de los turistas residentes eligió hospedarse en “Hoteles”. Le siguieron las categorías “Alquiler de casa o departamento”, con 30,9%; y “Casa de familiares o amigos”, con 16,8%.

Cuadro 8. Turismo receptivo. Cantidad de turistas, pernoctaciones y estadía promedio, según tipo de alojamiento más utilizado. Aeropuerto Internacional de Ezeiza y Aeroparque Jorge Newbery. Febrero de 2026

| Tipo de alojamiento más utilizado | Turistas* | Pernoctaciones* | Estadía promedio* |
|-----------------------------------|--------------|----------------------|-------------------|
| | Miles | Miles de noches | Noches |
| Total | 201,2 | 2.810,2 | 14,0 |
| Casa de familiares o amigos | 61,7 | 1.493,3 | 24,2 |
| Hoteles | 74,4 | 551,0 ⁽¹⁾ | 7,4 |
| Alquiler de casa o departamento | 56,8 | 606,7 | 10,7 |
| Otros | 8,3 | 159,2 ⁽¹⁾ | 19,3 |

⁽¹⁾ Los resultados estimados poseen un coeficiente de variación mayor a 16%; se recomienda utilizar con precaución.

Fuente: INDEC, Dirección de Estadísticas Básicas de la Balanza de Pagos.

Cuadro 9. Turismo emisor. Cantidad de turistas, pernoctaciones y estadía promedio, según tipo de alojamiento más utilizado. Aeropuerto Internacional de Ezeiza y Aeroparque Jorge Newbery. Febrero de 2026

| Tipo de alojamiento más utilizado | Turistas* | Pernoctaciones* | Estadía promedio* |
|-----------------------------------|--------------|-----------------|-------------------|
| | Miles | Miles de noches | Noches |
| Total | 485,9 | 6.892,7 | 14,2 |
| Casa de familiares o amigos | 81,5 | 2.122,1 | 26,0 |
| Hoteles | 234,2 | 2.412,4 | 10,3 |
| Alquiler de casa o departamento | 150,0 | 2.027,6 | 13,5 |
| Otros | 20,3 | 330,6 | 16,3 |

Fuente: INDEC, Dirección de Estadísticas Básicas de la Balanza de Pagos.

Respecto del motivo del viaje, el 57,8% de los turistas no residentes indicaron que “Vacaciones/ocio” fue el motivo principal del viaje. Le siguió “Visita a familiares o amigos”, que representó el 28,4%.

El 80,4% de los turistas residentes indicó que el principal motivo de su viaje fue “Vacaciones/ocio”, seguido por “Visita a familiares o amigos”, que fue la opción elegida por el 10,5%.

Cuadro 10. Turismo receptivo. Cantidad de turistas, pernoctaciones y estadía promedio, según motivo de viaje. Aeropuerto Internacional de Ezeiza y Aeroparque Jorge Newbery. Febrero de 2026

| Motivo de viaje | Turistas* | Pernoctaciones* | Estadía promedio* |
|------------------------------|--------------|----------------------|---------------------|
| | Miles | Miles de noches | Noches |
| Total | 201,2 | 2.810,2 | 14,0 |
| Vacaciones/ocio | 116,2 | 1.136,7 | 9,8 |
| Visita a familiares o amigos | 57,2 | 1.391,3 | 24,3 |
| Negocios | 22,8 | 197,3 ⁽²⁾ | 8,6 |
| Otros | 4,9 | 84,9 ⁽²⁾ | 17,3 ⁽¹⁾ |

⁽¹⁾ El resultado estimado posee un coeficiente de variación mayor a 16%; se recomienda utilizar con precaución.

⁽²⁾ Los resultados estimados poseen un coeficiente de variación mayor a 25%; no se recomienda su uso.

Fuente: INDEC, Dirección de Estadísticas Básicas de la Balanza de Pagos.

Cuadro 11. Turismo emisor. Cantidad de turistas, pernoctaciones y estadía promedio, según motivo de viaje. Aeropuerto Internacional de Ezeiza y Aeroparque Jorge Newbery. Febrero de 2026

| Motivo de viaje | Turistas* | Pernoctaciones* | Estadía promedio* |
|------------------------------|--------------|----------------------|---------------------|
| | Miles | Miles de noches | Noches |
| Total | 485,9 | 6.892,7 | 14,2 |
| Vacaciones/ocio | 390,8 | 5.084,2 | 13,0 |
| Visita a familiares o amigos | 50,9 | 1.325,9 | 26,1 |
| Negocios | 37,6 | 378,5 | 10,1 |
| Otros | 6,5 | 104,1 ⁽¹⁾ | 15,9 ⁽¹⁾ |

⁽¹⁾ Los resultados estimados poseen un coeficiente de variación mayor a 25%; no se recomienda su uso.

Fuente: INDEC, Dirección de Estadísticas Básicas de la Balanza de Pagos.

Las actividades más importantes que realizaron los turistas no residentes que ingresaron por el Aeropuerto Internacional de Ezeiza y por el Aeroparque Jorge Newbery en Argentina fueron “Actividades gastronómicas”, con 77,2%; “Asistencia a espacios culturales”, con 65,7%; “Asistencia a espectáculos culturales”, con 28,1%; “Visita a parques nacionales y/o áreas naturales protegidas”, con 26,8%; y “Actividades de esparcimiento nocturno”, con 25,5%.

Gráfico 6. Turismo receptivo. Actividades realizadas en la Argentina, por los turistas no residentes que ingresaron por el Aeropuerto Internacional de Ezeiza y el Aeroparque Jorge Newbery, en porcentaje. Febrero de 2026

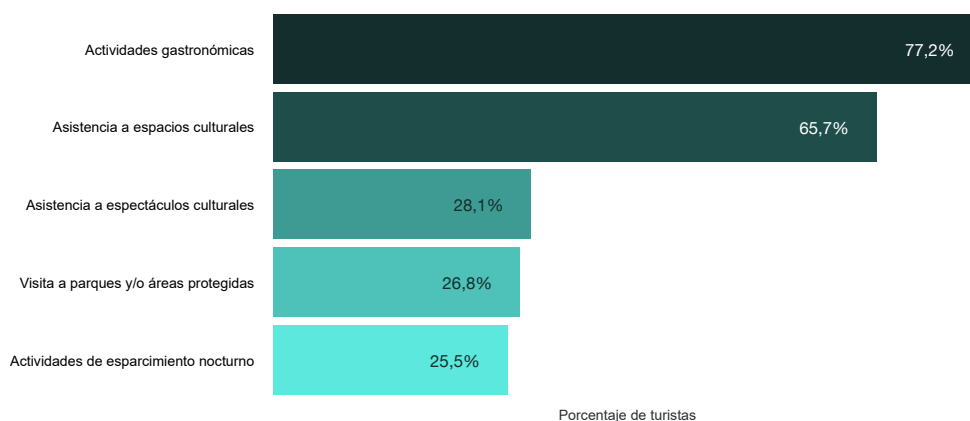

Nota: pregunta con opción de respuesta múltiple.

Fuente: INDEC, Dirección de Estadísticas Básicas de la Balanza de Pagos.

Anexo estadístico

Cuadro 12. Turismo receptivo. Cantidad de visitantes, turistas y excursionistas. Total del país. Enero 2025-febrero 2026

| Período | Visitantes | Variación interanual | Turistas | Variación interanual | Excursionistas | Variación interanual |
|--------------------------|----------------|----------------------|----------------|----------------------|----------------|----------------------|
| | Miles | % | Miles | % | Miles | % |
| Año 2025 | 8.775,6 | -19,7 | 5.315,9 | -14,3 | 3.459,7 | -26,8 |
| Total 1° bimestre | 1.803,2 | -30,4 | 1.166,9 | -25,0 | 636,3 | -38,6 |
| Enero | 1.040,6 | -25,8 | 672,4 | -20,1 | 368,1 | -34,4 |
| Febrero | 762,6 | -35,8 | 494,4 | -30,7 | 268,1 | -43,5 |
| Marzo | 784,7 | -25,3 | 479,6 | -24,0 | 305,1 | -27,3 |
| Abril | 699,3 | -8,3 | 418,8 | -4,8 | 280,5 | -13,1 |
| Mayo | 572,9 | -14,2 | 315,4 | -10,1 | 257,5 | -18,8 |
| Junio | 542,3 | -21,0 | 318,8 | -4,3 | 223,6 | -36,8 |
| Julio | 704,0 | -26,6 | 427,2 | -16,0 | 276,8 | -38,5 |
| Agosto | 664,5 | -18,0 | 397,5 | -5,0 | 267,0 | -32,0 |
| Septiembre | 642,4 | -23,2 | 374,8 | -18,9 | 267,6 | -28,6 |
| Octubre | 679,2 | -10,0 | 389,8 | -5,9 | 289,5 | -15,1 |
| Noviembre | 795,3 | -7,0 | 491,4 | -2,7 | 303,9 | -13,1 |
| Diciembre | 887,8 | -6,7 | 535,8 | -7,9 | 352,0 | -4,9 |
| Año 2026* | /// | /// | /// | /// | /// | /// |
| Total 1° bimestre | 1.922,8 | 6,6 | 1.216,2 | 4,2 | 706,6 | 11,1 |
| Enero | 1.070,8 | 2,9 | 682,0 | 1,4 | 388,9 | 5,6 |
| Febrero | 852,0 | 11,7 | 534,2 | 8,0 | 317,8 | 18,5 |

Nota: los totales por suma pueden no coincidir por redondeo en las cifras parciales.

Fuente: INDEC, Dirección de Estadísticas Básicas de la Balanza de Pagos.

Cuadro 13. Turismo emisoro. Cantidad de visitantes, turistas y excursionistas. Total del país. Enero 2025-febrero 2026

| Período | Visitantes | Variación interanual | Turistas | Variación interanual | Excursionistas | Variación interanual |
|--------------------------|-----------------|----------------------|-----------------|----------------------|----------------|----------------------|
| | Miles | % | Miles | % | Miles | % |
| Año 2025 | 18.838,9 | 38,6 | 11.896,3 | 43,1 | 6.942,6 | 31,5 |
| Total 1° bimestre | 5.042,8 | 74,3 | 3.751,1 | 73,7 | 1.291,7 | 76,2 |
| Enero | 2.599,6 | 74,9 | 1.927,3 | 73,2 | 672,3 | 79,9 |
| Febrero | 2.443,2 | 73,7 | 1.823,8 | 74,2 | 619,4 | 72,3 |
| Marzo | 1.934,0 | 88,0 | 1.325,6 | 98,8 | 608,4 | 68,0 |
| Abril | 1.425,6 | 30,5 | 881,2 | 24,0 | 544,4 | 42,7 |
| Mayo | 1.314,7 | 45,8 | 752,8 | 48,9 | 561,8 | 41,9 |
| Junio | 1.219,5 | 29,0 | 643,8 | 28,6 | 575,8 | 29,4 |
| Julio | 1.558,5 | 30,9 | 843,1 | 26,5 | 715,4 | 36,6 |
| Agosto | 1.361,2 | 48,5 | 798,4 | 55,4 | 562,8 | 39,6 |
| Septiembre | 1.204,6 | 21,6 | 706,4 | 21,8 | 498,1 | 21,4 |
| Octubre | 1.228,9 | 9,3 | 725,0 | 10,8 | 503,9 | 7,1 |
| Noviembre | 1.271,4 | 8,8 | 763,8 | 15,3 | 507,6 | 0,4 |
| Diciembre | 1.277,7 | -4,8 | 705,1 | 1,7 | 572,6 | -11,7 |
| Año 2026* | /// | /// | /// | /// | /// | /// |
| Total 1° bimestre | 4.515,9 | -10,4 | 3.393,3 | -9,5 | 1.122,6 | -13,1 |
| Enero | 2.343,2 | -9,9 | 1.764,1 | -8,5 | 579,2 | -13,9 |
| Febrero | 2.172,6 | -11,1 | 1.629,2 | -10,7 | 543,4 | -12,3 |

Nota: los totales por suma pueden no coincidir por redondeo en las cifras parciales.

Fuente: INDEC, Dirección de Estadísticas Básicas de la Balanza de Pagos.

Cuadro 14. Turismo receptivo. Cantidad de turistas, pernoctaciones y estadía promedio. Aeropuerto Internacional de Ezeiza y Aeroparque Jorge Newbery. Enero 2025-febrero 2026

| Período | Turistas | Variación interanual | Pernoctaciones | Variación interanual | Estadía promedio | Variación interanual |
|--------------------------|----------------|----------------------|-----------------|----------------------|------------------|----------------------|
| | Miles | % | Miles de noches | % | Noches | % |
| Año 2025 | 2.251,1 | -10,8 | 31.714,7 | -6,4 | 14,1 | 5,0 |
| Total 1° bimestre | 427,2 | -20,1 | 6.955,5 | -13,6 | 16,3 | 8,0 |
| Enero | 262,6 | -14,7 | 4.266,0 | -9,2 | 16,2 | 6,5 |
| Febrero | 164,5 | -27,3 | 2.689,4 | -19,8 | 16,3 | 10,3 |
| Marzo | 207,2 | -10,8 | 2.951,8 | -14,9 | 14,2 | -4,6 |
| Abril | 171,1 | -15,3 | 2.435,8 | -7,7 | 14,2 | 8,9 |
| Mayo | 145,7 | -14,0 | 1.964,1 | -13,7 | 13,5 | 0,3 |
| Junio | 144,8 | -9,5 | 1.858,0 | -6,3 | 12,8 | 3,6 |
| Julio | 164,7 | -17,9 | 2.119,6 | -17,7 | 12,9 | 0,2 |
| Agosto | 181,3 | -12,9 | 2.601,2 | 5,4 | 14,3 | 21,0 |
| Septiembre | 168,1 | -5,6 | 2.049,7 | 4,7 | 12,2 | 10,9 |
| Octubre | 179,6 | 2,1 | 2.247,6 | 9,2 | 12,5 | 7,0 |
| Noviembre | 236,0 | 5,2 | 2.971,2 | 7,4 | 12,6 | 2,1 |
| Diciembre | 225,2 | -5,9 | 3.560,3 | -2,1 | 15,8 | 4,1 |
| Año 2026* | /// | /// | /// | /// | /// | /// |
| Total 1° bimestre | 496,1 | 16,1 | 7.274,1 | 4,6 | 14,7 | -9,9 |
| Enero | 294,9 | 12,3 | 4.463,9 | 4,6 | 15,1 | -6,8 |
| Febrero | 201,2 | 22,3 | 2.810,2 | 4,5 | 14,0 | -14,5 |

Nota: los totales por suma pueden no coincidir por redondeo en las cifras parciales.
Fuente: INDEC, Dirección de Estadísticas Básicas de la Balanza de Pagos.

Cuadro 15. Turismo emisoro. Cantidad de turistas, pernoctaciones y estadía promedio. Aeropuerto Internacional de Ezeiza y Aeroparque Jorge Newbery. Enero 2025-febrero 2026

| Período | Turistas | Variación interanual | Pernoctaciones | Variación interanual | Estadía promedio | Variación interanual |
|--------------------------|----------------|----------------------|-----------------|----------------------|------------------|----------------------|
| | Miles | % | Miles de noches | % | Noches | % |
| Año 2025 | 4.091,1 | 36,3 | 59.309,7 | 18,8 | 14,5 | -12,9 |
| Total 1° bimestre | 823,7 | 48,6 | 11.659,0 | 25,2 | 14,2 | -15,8 |
| Enero | 393,0 | 46,1 | 5.445,2 | 29,0 | 13,9 | -11,7 |
| Febrero | 430,7 | 51,0 | 6.213,8 | 22,0 | 14,4 | -19,2 |
| Marzo | 402,0 | 69,2 | 5.594,8 | 22,8 | 13,9 | -27,4 |
| Abril | 313,7 | 38,6 | 4.465,5 | 26,9 | 14,2 | -8,4 |
| Mayo | 328,1 | 50,3 | 4.676,5 | 32,7 | 14,3 | -11,8 |
| Junio | 309,9 | 29,3 | 4.553,7 | 18,1 | 14,7 | -8,6 |
| Julio | 323,8 | 16,2 | 4.728,1 | 0,1 | 14,6 | -13,8 |
| Agosto | 371,8 | 47,3 | 5.326,7 | 18,0 | 14,3 | -19,9 |
| Septiembre | 331,9 | 26,0 | 5.133,1 | 14,4 | 15,5 | -9,2 |
| Octubre | 337,9 | 20,3 | 5.178,7 | 15,2 | 15,3 | -4,3 |
| Noviembre | 307,2 | 23,0 | 4.373,4 | 19,5 | 14,2 | -2,8 |
| Diciembre | 241,0 | 21,1 | 3.620,0 | 10,9 | 15,0 | -8,4 |
| Año 2026* | /// | /// | /// | /// | /// | /// |
| Total 1° bimestre | 957,1 | 16,2 | 13.357,1 | 14,6 | 14,0 | -1,4 |
| Enero | 471,3 | 19,9 | 6.464,5 | 18,7 | 13,7 | -1,0 |
| Febrero | 485,9 | 12,8 | 6.892,7 | 10,9 | 14,2 | -1,7 |

Nota: los totales por suma pueden no coincidir por redondeo en las cifras parciales.
Fuente: INDEC, Dirección de Estadísticas Básicas de la Balanza de Pagos.

Notas técnicas del turismo internacional

La estimación del turismo receptivo y emisor para la totalidad de las vías (aérea, fluvial/marítima y terrestre) utiliza como fuentes principales de información la ETI y los registros migratorios provistos por la Dirección Nacional de Migraciones (DNM). Las estimaciones mensuales del turismo internacional comprenden únicamente los movimientos de los visitantes residentes y no residentes, y excluyen a tripulantes y el tránsito vecinal fronterizo (TVF).

Las principales variables investigadas a partir de la base suministrada por la DNM son los movimientos de visitantes internacionales y sus viajes, según las vías de acceso al país.

La ETI 2026, que reconoce como antecedente las encuestas realizadas en 1996, 2001 y de 2004 a 2025, se realiza actualmente en los siguientes sitios: el Aeropuerto Internacional de Ezeiza; el Aeroparque Jorge Newbery; y el Puerto de Buenos Aires. La ETI tiene como principal objetivo medir la cantidad, la estadía y el gasto de turistas no residentes durante su permanencia en la Argentina (turismo receptivo) y de turistas residentes en la Argentina durante su permanencia en el exterior (turismo emisor). Además, se recolecta información sobre la residencia habitual, el motivo del viaje, el tamaño del grupo, la duración de la estadía, el tipo de alojamiento utilizado en cada uno de los sitios visitados y la modalidad de organización del viaje.

Definiciones y conceptos utilizados

Entorno habitual: zona geográfica (aunque no necesariamente contigua) en la que una persona realiza sus actividades cotidianas habituales. Incluye el lugar de residencia habitual, su lugar de trabajo o estudio, y cualquier otro lugar que visite con regularidad y frecuencia, aun cuando dicho lugar esté lejos de su lugar de residencia habitual.

Estadía promedio: cociente entre el número total de pernoctaciones y el número total de viajeros.

Excursionista internacional o visitante del día: visitante internacional que no pernocta en el lugar visitado.

Gasto diario promedio: cociente entre el gasto total y el número total de pernoctaciones.

Gasto total: todo gasto de consumo de bienes y servicios efectuado por un turista o por cuenta de un turista durante su estadía en el lugar visitado. Excluye el valor del transporte internacional, pero incluye el valor del transporte dentro del país visitado.

País de residencia habitual: aquel en el cual una persona permanece la mayor parte del año o, en caso de permanecer un período menor, aquel país al cual la persona tiene previsto regresar para residir los siguientes doce meses.

Paquete turístico: combinación de dos o más servicios de viajes (por ejemplo: transporte, alojamientos, comidas, excursiones) ofrecido a través de una agencia de viajes como un producto único.

Pernoctaciones: número de noches que cada viajero permanece alojado fuera de su lugar de residencia habitual, es decir, en el lugar visitado.

Turismo emisor: salida de turistas residentes en la Argentina hacia el exterior.

Turista internacional: todo visitante internacional que pasa por lo menos una noche en el lugar visitado.

Turismo receptivo: llegada de turistas no residentes en la Argentina, procedentes del exterior.

Viajero internacional: toda persona que se desplaza fuera de su país de residencia habitual, cualquiera sea el motivo del viaje, y utilizando cualquier medio de transporte, incluso a pie.

Visitante internacional: toda persona que viaja a un país diferente de aquel donde tiene su residencia habitual por un período inferior a doce meses consecutivos, y cuyo motivo principal de visita no es ser empleada por una unidad residente del país visitado.

Modelo de desestacionalización y tendencia-ciclo

Las series temporales pueden descomponerse básicamente en 3 componentes: la tendencia-ciclo (TC), la irregularidad (I) y la estacionalidad (S). La componente estacional (S) tiene un comportamiento cuasi estable para cada mes o cada trimestre del año.

Los métodos de ajuste estacional identifican y eliminan los factores relacionados con la composición del calendario que son sistemáticos a lo largo de la historia de las series; es decir, los patrones típicos predecibles de cada mes o trimestre. Por ejemplo, los debidos a factores climáticos, a los feriados móviles como la Pascua, y a la composición de los días de la semana para cada mes.

Entonces, las series desestacionalizadas solo conservan las otras dos componentes: la tendencia-ciclo (TC) y la irregular (I). La componente irregular contiene los efectos de eventos imprevisibles y no sistemáticos, tales como los producidos por una inundación, una parada técnica imprevista, una huelga, etc. Siempre está presente en las series desestacionalizadas e introduce una variabilidad que podría oscurecer la interpretación del fenómeno subyacente en el corto plazo. Es por eso que, en todas sus publicaciones, el INDEC presenta las series desestacionalizadas en conjunto con las estimaciones de la tendencia-ciclo, lo cual permite interpretar de forma integral el comportamiento de las series y detectar rápidamente los puntos de giro cíclicos que indican el inicio de períodos de expansión o contracción. Por este motivo, en períodos de mucha inestabilidad, como el que se registró debido a la pandemia de coronavirus, resulta conveniente analizar la evolución de la tendencia-ciclo en conjunto con la serie desestacionalizada para tener un mejor diagnóstico del corto plazo.

Para los modelos de desestacionalización utilizados se supone que la relación entre las componentes inobservables (esencialmente, la tendencia-ciclo, la estacional y la irregular) se puede modelar en forma aditiva, multiplicativa o, a lo sumo, mixta.

Por otra parte, cuando se ajustan estacionalmente series que resultan del agregado de otras, hay dos formas posibles de realizar el ajuste: método directo o método indirecto. El método directo consiste en ajustar estacionalmente la serie de datos agregados. En cambio, el método indirecto primero ajusta cada serie en forma independiente y luego calcula la serie agregada como un promedio ponderado de las series ajustadas.

Las componentes del modelo utilizado y la serie desestacionalizada se estiman con el módulo X-11 del programa X-13ARIMA-SEATS, que estima la estacionalidad por medio de promedios móviles aplicados en forma iterativa. En particular, la estimación de la tendencia-ciclo se realiza por el método H13 modificado¹, que consiste en un posprocesamiento de la serie desestacionalizada.

Las opciones para este posprocesamiento son:

1. Extensión con un año de pronósticos de la serie desestacionalizada corregida por valores extremos utilizando el modelo $(0\ 1\ 1)\ (0\ 0\ 1)_{12}$
2. Corrección más estricta de valores extremos.
3. Estimación de la tendencia utilizando el filtro Henderson de 13 términos.

Por las características propias del método X-11, los factores estimados sufren modificaciones cada vez que se incorpora un nuevo dato a la serie original y esto puede producir revisiones de los valores ya publicados. Normalmente, para el ajuste estacional, se aplica el método semiconcurrente, o sea, las opciones se revisan una vez al año y se fijan por un año calendario hasta la siguiente revisión de las opciones.

¹ Dagum, E. B. (1996). A new method to reduce unwanted ripples and revisions in trend-cycle estimates from X-11-ARIMA. *Survey Methodology*, 22(1), 77-83.

Por otra parte, la serie desestacionalizada se obtiene dividiendo la serie original por los factores estacionales que difieren mes a mes y año a año; y, opcionalmente, por factores combinados de Pascua y variación por días laborales (efecto calendario) que también cambian mes a mes y año a año. Por esta razón, debido a las no linealidades involucradas, no es recomendable forzar que los totales de la serie desestacionalizada sumen igual que la serie original, ya que podría afectar la calidad del ajuste estacional, especialmente cuando el patrón estacional no es estable (*X-13ARIMA-SEATS Reference Manual*, versión 1.1, p. 102).

Las principales características del ajuste estacional en la ETI con los datos a enero de 2025 son:

| Opciones utilizadas | Emisivo | Receptivo |
|--|-----------------------------|-----------------------------|
| Transformación | No | No |
| Modelo de descomposición | Aditivo | Aditivo |
| Modelo ARIMA | $(0\ 1\ 2)\ (0\ 1\ 1)_{12}$ | $(0\ 1\ 2)\ (0\ 1\ 1)_{12}$ |
| Ajusta Pascua | Sí | Sí |
| Ajusta año bisiesto | Sí | Sí |
| Ajusta variación por días de actividad | Sí | No |
| Ajusta outliers | Sí | Sí |
| Filtro estacional | 3x5 | 3x5 |
| Filtro tendencia | H13 | H13 |

Nota aclaratoria sobre el ajuste estacional y tendencia-ciclo

A partir de la publicación de los resultados de enero de 2025 se decidió reanudar la difusión de las series desestacionalizadas y las tendencias-ciclo. Para ello, se adoptó una política de publicación que considera que el procedimiento de desestacionalización genera revisiones de todos los valores publicados cada vez que se incorpora un nuevo dato a las series. De este modo, la política de publicación adoptada para las series de turismo emisivo y receptivo contempla tres períodos:

De enero de 2013 a febrero de 2020: se mantienen los resultados publicados hasta esa fecha. Estos valores no sufrirán revisiones con la incorporación de un nuevo dato a las series.

De marzo de 2020 a octubre de 2021: estos datos no se desestacionalizan ya que la serie no presenta un patrón estacional durante este período. Por esta razón, se considera que las series desestacionalizadas y tendencias-ciclo coincidirán con las series originales publicadas. Estos valores no sufrirán revisiones con la incorporación de un nuevo dato a las series.

A partir de noviembre de 2021: se publican resultados de las series desestacionalizadas y tendencia-ciclo. Solo estos valores sufrirán revisiones con la incorporación de un nuevo dato a las series.

Enlaces

Los cuadros de turismo receptivo y emisorio incluidos en este informe están disponibles en:

Las series de turismo receptivo y emisorio del total de las vías de acceso están disponibles en:

https://www.indec.gob.ar/ftp/cuadros/economia/serie_turismo_receptivo_total_vias.xlsx

https://www.indec.gob.ar/ftp/cuadros/economia/serie_turismo_emisorio_total_vias.xlsx

Las series de turismo receptivo y emisorio original, desestacionalizada y tendencia-ciclo de la vía aérea internacional están disponibles en:

https://www.indec.gob.ar/ftp/cuadros/economia/series_eti_via_aerea.xlsx

Las series de turismo receptivo y emisorio de la vía aérea internacional por aeropuerto, país o región de residencia están disponibles en:

https://www.indec.gob.ar/ftp/cuadros/economia/totalviaaerea25_cuadros.xls

Las series de turismo receptivo y emisorio del Aeroparque Jorge Newbery y Aeropuerto Internacional de Ezeiza, están disponibles en:

Para más información se puede consultar la Metodología INDEC n° 29, disponible en:

https://www.indec.gob.ar/ftp/cuadros/economia/eti_aspectos_metodologicos_2018.pdf